

การเลิกสถานศึกษาขั้นพื้นฐาน

ความเป็นมา

นับตั้งแต่อดีตที่ผ่านมา การจัดการศึกษาเป็นหน้าที่ของรัฐที่จะต้องจัดให้ประชากรวัยเรียนทุกคนได้เข้าเรียน จึงมีการจัดตั้งสถานศึกษาระดับประถมศึกษาขึ้นจำนวนมากทุกท้องที่ทุกตำบล เพื่อเปิดโอกาสให้เด็กได้เข้าเรียนในสถานศึกษาใกล้บ้าน นอกจากภาครัฐแล้วยังมีหลายหน่วยงานและภาคเอกชนร่วมจัดการศึกษาอีกด้วย การจัดการศึกษาได้มีการปรับปรุงพัฒนามาโดยตลอด รวมทั้งได้มีการปรับปรุงกฎหมาย ระเบียบต่าง ๆ ที่เกี่ยวกับการจัดการศึกษาให้สอดคล้องกับเหตุการณ์ปัจจุบัน ปรับปรุงหลักสูตร การจัดการเรียนรู้ เพื่อพัฒนาเด็กและเยาวชนให้มีคุณภาพทันต่อการเปลี่ยนแปลงของโลก

เมื่อสถานการณ์บ้านเมืองเปลี่ยนแปลงไปมาก การเดินทาง การติดต่อสื่อสารระหว่างชุมชนเป็นไปโดยสะดวกมากขึ้น ประชาชนมีทางเลือกที่จะส่งบุตรหลานไปเข้าเรียนในสถานศึกษาอื่น ๆ นอกจากสถานศึกษาที่อยู่ใกล้บ้าน ประกอบกับสภาพสังคมเปลี่ยนแปลงไป ประชาชนอพยพเข้าไปทำงานและพักอาศัยในเขตเมืองมากขึ้น มีการคุมกำเนิด ทำให้สถานศึกษาในหมู่บ้านหรือชุมชนในชนบทจำนวนมาก มีจำนวนนักเรียนลดลงเป็นสถานศึกษาขนาดเล็กและเล็กมาก หรือไม่มีนักเรียนเหลืออยู่เลย

การจัดการศึกษาของสถานศึกษาขนาดเล็กและเล็กมาก มีปัญหาและอุปสรรคยากแก่การพัฒนาคุณภาพการจัดการศึกษาตามแนวทางปฏิรูปการศึกษา เนื่องจากมีข้อจำกัดเกี่ยวกับเกณฑ์อัตรากำลังครู การจัดสรรงบประมาณและพัฒนาการทางสังคมของเด็กในวัยเรียน จึงเป็นการจัดการศึกษาที่ด้อยประสิทธิภาพและคุณภาพ วิธีทางหนึ่งที่จะเพิ่มประสิทธิภาพการจัดการศึกษา และพัฒนาคุณภาพผู้เรียนได้คือการจัดให้สถานศึกษามีจำนวนนักเรียนต่อชั้นที่เหมาะสมแก่การจัดกิจกรรมการเรียนการสอน มีความจำเป็นต้องเลิกสถานศึกษาขนาดเล็กและเล็กมาก แล้วจัดให้เด็กได้ไปเข้าเรียนในสถานศึกษาที่มีจำนวนนักเรียนเพียงพอ เพื่อการพัฒนาคุณภาพผู้เรียน จึงกำหนดแนวทางการเลิกสถานศึกษาเพื่อปฏิบัติให้เป็นไปตามระเบียบกระทรวงศึกษาธิการว่าด้วยการจัดตั้ง รวม หรือเลิกสถานศึกษาขั้นพื้นฐาน พ.ศ. ๒๕๕๐ ต่อไป

วัตถุประสงค์

๑. เพื่อให้มีแนวทางการดำเนินการที่ชัดเจนในการเลิกสถานศึกษา
๒. เพื่อเพิ่มประสิทธิภาพและประสิทธิผลการจัดการศึกษา
๓. เพื่อจัดการศึกษาให้สอดคล้องกับสภาพการเปลี่ยนแปลงทางเศรษฐกิจและสังคม

ขั้นตอนการดำเนินงานการเลิกสถานศึกษาขั้นพื้นฐาน

ระเบียบกระทรวงศึกษาธิการว่าด้วยการจัดตั้ง รวม หรือเลิกสถานศึกษาขั้นพื้นฐาน พ.ศ. ๒๕๕๐ ได้กำหนดหลักเกณฑ์และแนวทางในการพิจารณาเลิกสถานศึกษา โดยมีขั้นตอนและแนวปฏิบัติดังนี้

สถานศึกษาขั้นพื้นฐาน

สถานศึกษาใดไม่มีนักเรียนที่จะจัดการเรียนการสอน หรือมีจำนวนนักเรียนลดลงจนไม่สามารถพัฒนาคุณภาพการจัดการศึกษาตามแนวทางปฏิรูปการศึกษาได้ ให้ดำเนินการเพื่อเลิกสถานศึกษาดังนี้

๑. จัดเตรียม ศึกษา วิเคราะห์ข้อมูลพื้นฐาน ได้แก่
 - ๑.๑ ที่ตั้งและเขตบริการ สภาพภูมิศาสตร์ เส้นทางคมนาคม เศรษฐกิจ สังคมของชุมชน
 - ๑.๒ ที่ดิน อาคารสถานที่ วัสดุ ครุภัณฑ์ และแหล่งเรียนรู้
 - ๑.๓ จำนวนนักเรียนปัจจุบัน ย้อนหลัง ๕ ปี อนาคต ๕ ปี
 - ๑.๔ จำนวนครูและบุคลากรทางการศึกษา เกณฑ์อัตรากำลังครู
 - ๑.๕ ข้อมูลคุณภาพการศึกษา ได้แก่
 - ๑) ผลสัมฤทธิ์ทางการเรียนของนักเรียน
 - ๒) ผลการประเมินคุณภาพการศึกษาของ สมศ.
 - ๓) ผลการประเมินภายในของสำนักงานเขตพื้นที่การศึกษา (๑๘ มาตรฐาน)
 - ๑.๖ ข้อมูลที่เกี่ยวข้องอื่น ๆทั้งนี้ ให้ดำเนินการให้แล้วเสร็จภายในเดือนกรกฎาคม

๒. ขอความเห็นชอบการเลิกสถานศึกษาจากคณะกรรมการสถานศึกษาขั้นพื้นฐาน ภายในเดือนสิงหาคม

๓. คณะกรรมการสถานศึกษาขั้นพื้นฐานจัดให้มีการรับฟังความคิดเห็นของผู้ปกครองและชุมชน โดยสำนักงานเขตพื้นที่การศึกษาเข้าร่วมรับฟังและให้ข้อเสนอแนะภายในเดือนตุลาคม

๔. รายงานผลสรุปการดำเนินการตามข้อ ๓ ต่อสำนักงานเขตพื้นที่การศึกษา พร้อมทั้งส่งเอกสารภายในสิบห้าวัน ดังนี้

- ๔.๑ แบบคำขอเลิกสถานศึกษาขั้นพื้นฐาน
- ๔.๒ แบบกรอกข้อมูลพื้นฐาน
- ๔.๓ ข้อเสนอสรุปการรับฟังความคิดเห็นของผู้ปกครองและชุมชน
- ๔.๔ รายงานการประชุมคณะกรรมการสถานศึกษาขั้นพื้นฐาน
- ๔.๕ ข้อคิดเห็นข้อเสนอแนะ

๕. กรณีที่คณะกรรมการเขตพื้นที่การศึกษา มีมติให้เลิกสถานศึกษา สถานศึกษาต้อง

๕.๑ แจ้งผู้ปกครองนักเรียนและชุมชนให้ทราบล่วงหน้าไม่น้อยกว่าหนึ่งปีก่อนวันเปิดภาคเรียนแรกของปีการศึกษาถัดไป

๑๒. รายงานสำนักงานคณะกรรมการการศึกษาขั้นพื้นฐานทราบ ภายในเวลาไม่เกินสามสิบวัน
หลังจากประกาศ

๑๓. กรณีสถานศึกษาไม่มีนักเรียนหรือบุคลากรให้สำนักงานเขตพื้นที่การศึกษาเป็น
ผู้ดำเนินการทุกขั้นตอน

สำนักงานคณะกรรมการการศึกษาขั้นพื้นฐาน

๑. รับทราบการประกาศเลิกสถานศึกษาของสำนักงานเขตพื้นที่การศึกษา

๒. นำเสนอการเลิกสถานศึกษาในกรณีที่สำนักงานเขตพื้นที่ศึกษานำเสนอ ตามข้อ ๑๓
แห่งระเบียบกระทรวงศึกษาธิการว่าด้วยการจัดตั้ง รวม หรือเลิกสถานศึกษาขั้นพื้นฐาน พ.ศ. ๒๕๕๐
และแจ้งผลการพิจารณาให้สำนักงานเขตพื้นที่การศึกษาทราบ

๓. ประสานการปรับข้อมูลพื้นฐานของสถานศึกษาในส่วนกลาง

แผนภูมิขั้นตอนการเลิกสถานศึกษา

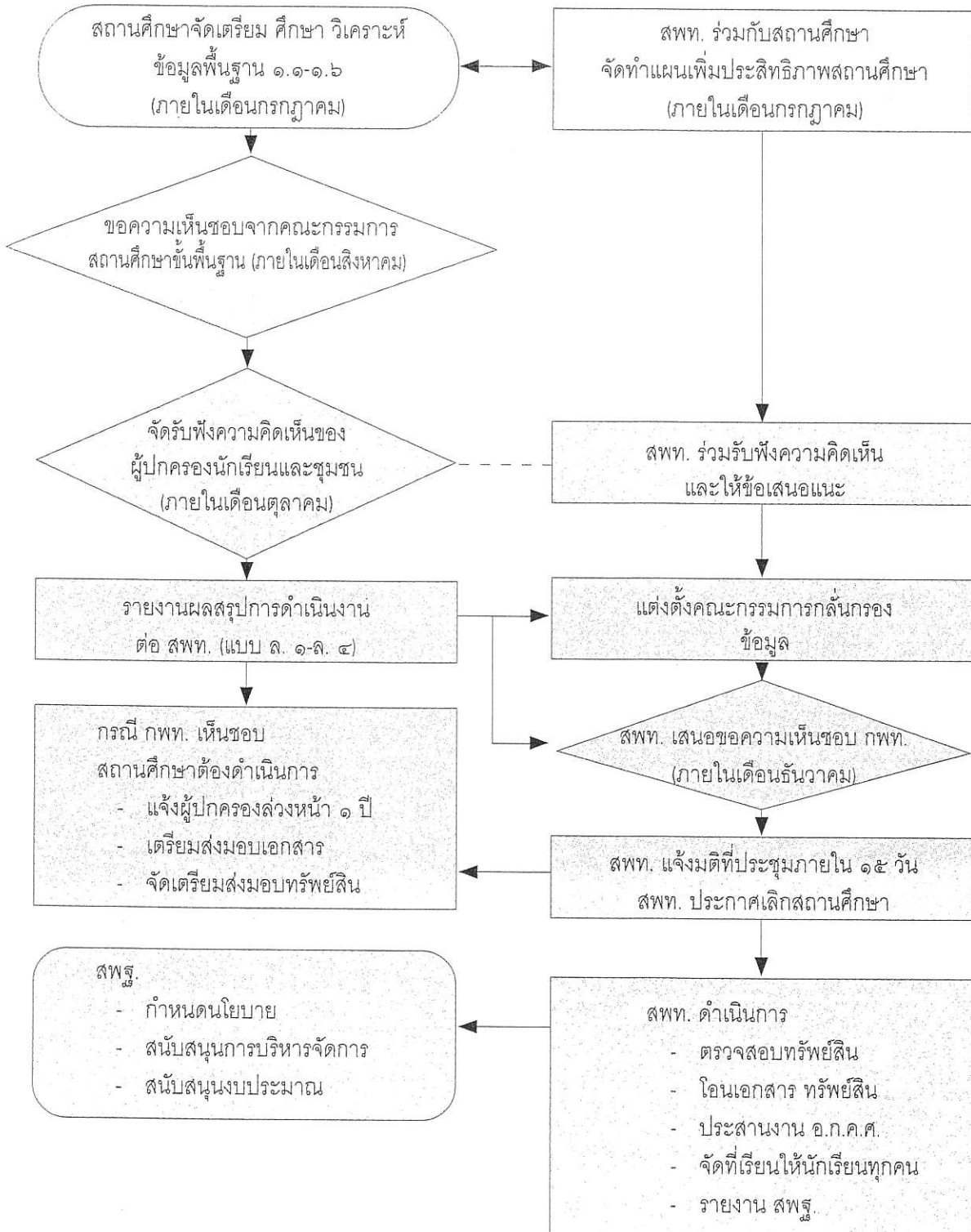

คำขอลีกสถานศึกษาขั้นพื้นฐาน

ชื่อสถานศึกษา.....สำนักงานเขตพื้นที่การศึกษา.....

ด้วย (สถานศึกษา).....สังกัด.....

ได้จัดตั้งขึ้น ตั้งแต่.....เป็นเวลา.....ปี ปัจจุบันจัดการศึกษาระดับ

.....มีจำนวนนักเรียนรวม.....คน จำนวนครู.....คน

ที่ประชุมคณะกรรมการสถานศึกษาขั้นพื้นฐาน และที่ประชุมการรับฟังความคิดเห็น
ผู้ปกครองและชุมชน ให้ความเห็นชอบในการเลิกสถานศึกษาตั้งแต่.....

ด้วยเหตุผลสำคัญ คือ

- ๑.
- ๒.
- ๓.

โดยนักเรียนมีความประสงค์จะไปเข้าเรียนสถานศึกษาอื่น ดังนี้

- ๑. โรงเรียนจำนวน.....คน
- ๒. โรงเรียนจำนวน.....คน
- ๓. โรงเรียนจำนวน.....คน

ลงชื่อ.....

(.....)

ตำแหน่งผู้อำนวยการโรงเรียน.....

วันที่.....เดือน.....พ.ศ.

หมายเหตุ

กรณีสถานศึกษาไม่มีนักเรียนหรือบุคลากร ให้ สพท. เป็นผู้ดำเนินการทุกขั้นตอน

แบบกรอกข้อมูลประกอบการพิจารณาการเลิกสถานศึกษาขั้นพื้นฐาน

ชื่อสถานศึกษา.....สำนักงานเขตพื้นที่การศึกษา.....เขต.....
ตั้งที่หมู่บ้าน.....หมู่ที่.....ตำบล.....อำเภอ.....จังหวัด.....
ชื่อผู้บริหาร.....ตำแหน่ง.....
โทร.....โทรสาร.....มือถือ.....

ส่วนที่ ๑ ข้อมูลพื้นฐาน

๑. ที่ตั้งและเขตบริการ

๑.๑ แผนผังแสดงบริเวณสถานศึกษาและที่ตั้งของอาคารต่าง ๆ

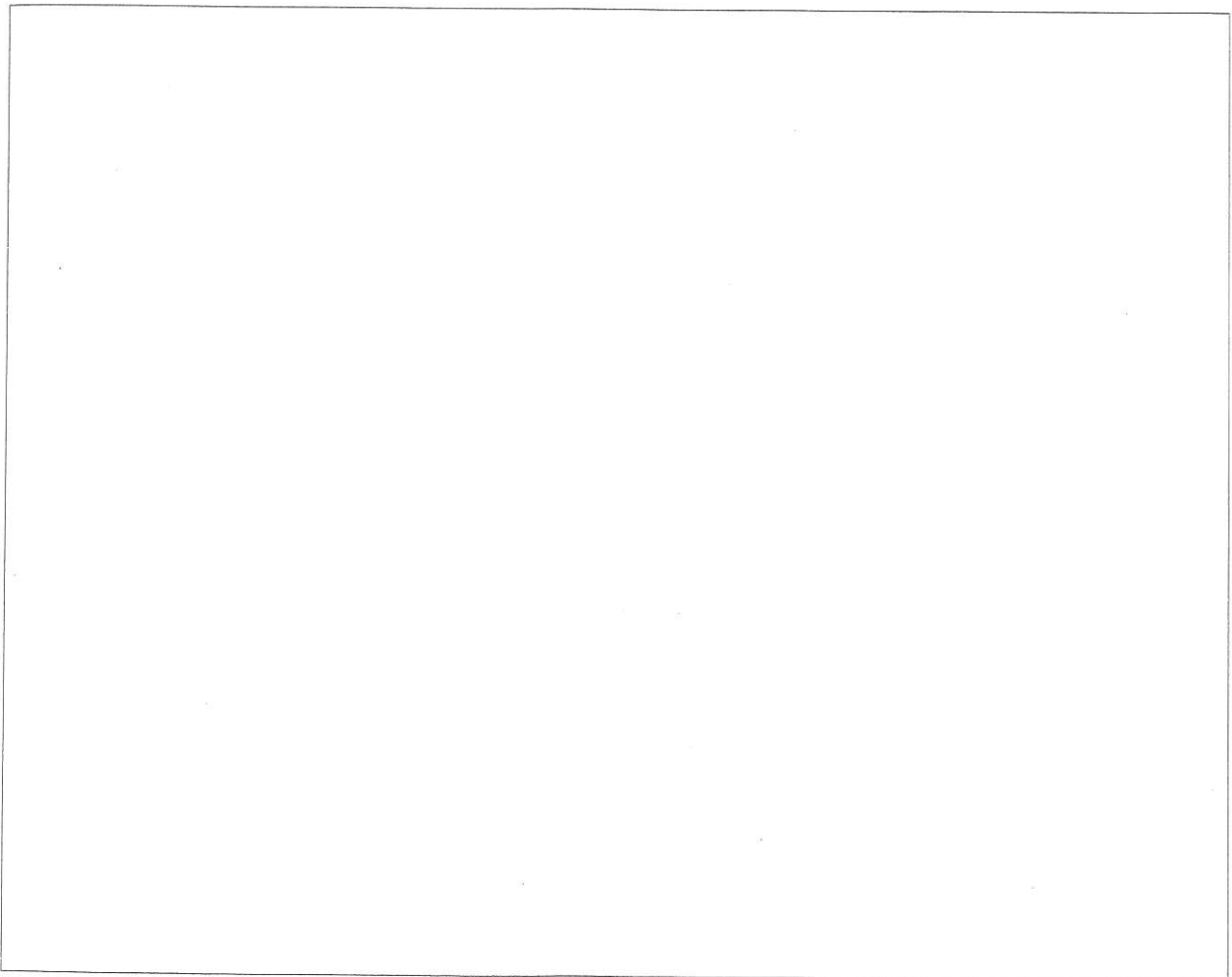

กรมการศึกษานอกโรงเรียน กระทรวงศึกษาธิการ

๑.๒ แผนที่แสดงเขตบริการ ให้แสดงรายละเอียดดังนี้

๑.๒.๑ ตำบลแสดงที่ตั้งหมู่บ้านทุกหมู่บ้านและทุกตำบลที่มีนักเรียนเดินทางมาเรียน

๑.๒.๒ แสดงจุดที่ตั้งของสถานศึกษาระดับการศึกษาภาคบังคับทุกสถานศึกษาทุกสังกัด ที่อยู่ใกล้เคียงหรือสถานศึกษาที่นักเรียนสามารถไปเรียนได้สะดวก

๑.๒.๓ แสดงเส้นทางคมนาคมต่าง ๆ ที่ถึงสถานศึกษา โดยระบุระยะทางจากจุดสำคัญ ๆ ตามเส้นทางคมนาคมนั้น ๆ ถึงสถานศึกษาด้วย

๒.๑.๓ ผู้ถือกรรมสิทธิ์ตามกฎหมาย

- เอกชน
- สาธารณประโยชน์
- เขตปฏิรูปที่ดิน/ที่ป่าสงวนแห่งชาติได้รับอนุญาตแล้ว
- ที่ราชพัสดุถือครองโดยหน่วยงาน
(ระบุชื่อและต้นสังกัด).....
- อื่น ๆ.....

๒.๑.๔ ผู้มอบโอนที่ดิน

- เป็นบุคคลเดียวกับผู้ถือกรรมสิทธิ์
- บุคคลอื่น ๆ
(ระบุ).....

๒.๑.๕ หลักฐานที่ดินที่แนบมาพร้อมนี้

- (ระบุชื่อ).....
-
-
-
-

๒.๒ อาคารเรียนและอาคารประกอบ

๒.๒.๑ อาคารเรียน.....หลัง ดังนี้

- ๑) อาคารเรียนแบบ.....จำนวน.....หลัง
วัสดุส่วนใหญ่ที่ใช้ก่อสร้าง (ตึก ไม้ ครึ่งตึกครึ่งไม้ วัสดุท้องถิ่น
เช่น โครงไม้ไผ่มุงแฝก ฯลฯ ระบุ).....
สภาพ (พร้อมใช้งาน ต้องซ่อมแซม หมดสภาพ ระบุ).....
สร้างเสร็จปี พ.ศ.สามารถใช้งานได้อีกประมาณ.....ปี
- ๒) อาคารเรียนแบบ.....จำนวน.....หลัง
วัสดุส่วนใหญ่ที่ใช้ก่อสร้าง (ตึก ไม้ ครึ่งตึกครึ่งไม้ วัสดุท้องถิ่น
เช่น โครงไม้ไผ่มุงแฝก ฯลฯ ระบุ).....
สภาพ (พร้อมใช้งาน ต้องซ่อมแซม หมดสภาพ ระบุ).....
สร้างเสร็จปี พ.ศ.สามารถใช้งานได้อีกประมาณ.....ปี
- ๓) อาคารเรียนแบบ.....จำนวน.....หลัง
วัสดุส่วนใหญ่ที่ใช้ก่อสร้าง (ตึก ไม้ ครึ่งตึกครึ่งไม้ วัสดุท้องถิ่น
เช่น โครงไม้ไผ่มุงแฝก ฯลฯ ระบุ).....
สภาพ (พร้อมใช้งาน ต้องซ่อมแซม หมดสภาพ ระบุ).....
สร้างเสร็จปี พ.ศ.สามารถใช้งานได้อีกประมาณ.....ปี

- ๔) อาคารเรียนแบบ.....จำนวน.....หลัง
วัสดุส่วนใหญ่ที่ใช้ก่อสร้าง (ตึก ไม้ ครึ่งตึกครึ่งไม้ วัสดุท้องถิ่น เช่น โครงไม้ไผ่มุงแฝก ฯลฯ ระบุ).....
สภาพ (พร้อมใช้งาน ต้องซ่อมแซม หมดสภาพ ระบุ).....
สร้างเสร็จปี พ.ศ.สามารถใช้งานได้อีกประมาณ.....ปี
- ๒.๒.๒ อาคารประกอบ ประกอบด้วยอาคารประกอบประเภทต่าง ๆ ดังต่อไปนี้
- ๑) อาคารอเนกประสงค์ จำนวน.....หลัง ดังนี้
- ๑.๑) อาคารอเนกประสงค์แบบ.....รวมพื้นที่ในอาคาร.....ม^๒
วัสดุส่วนใหญ่ที่ใช้ก่อสร้าง
(ระบุ).....สภาพ (พร้อมใช้งาน
ต้องซ่อมแซม ระบุ).....สร้างเสร็จ
ปี พ.ศ.สามารถใช้งานได้อีกประมาณ.....ปี
- ๑.๒) อาคารอเนกประสงค์แบบ.....รวมพื้นที่ในอาคาร.....ม^๒
วัสดุส่วนใหญ่ที่ใช้ก่อสร้าง
(ระบุ).....สภาพ (พร้อมใช้งาน
ต้องซ่อมแซม ระบุ).....สร้างเสร็จ
ปี พ.ศ.สามารถใช้งานได้อีกประมาณ.....ปี
- ๒.๒.๓ อาคารฝึกงาน จำนวน.....หลัง ดังนี้
- ๑) อาคารฝึกงานแบบ.....รวมพื้นที่ในอาคาร.....ม^๒
วัสดุส่วนใหญ่ที่ใช้ก่อสร้าง (ระบุ).....
สภาพ (พร้อมใช้งาน ต้องซ่อมแซม ระบุ).....
สร้างเสร็จปี พ.ศ.สามารถใช้งานได้อีกประมาณ.....ปี
- ๒) อาคารฝึกงานแบบ.....รวมพื้นที่ในอาคาร.....ม^๒
วัสดุส่วนใหญ่ที่ใช้ก่อสร้าง (ระบุ).....
สภาพ (พร้อมใช้งาน ต้องซ่อมแซม ระบุ).....
สร้างเสร็จปี พ.ศ.สามารถใช้งานได้อีกประมาณ.....ปี
- ๒.๒.๔ ส้วม จำนวน.....หลัง.....ที่
- ๑) ส้วมแบบ.....จำนวน.....หลัง.....ที่
วัสดุส่วนใหญ่ที่ใช้ก่อสร้าง (ระบุ).....
สภาพ (พร้อมใช้งาน ต้องซ่อมแซม ระบุ).....
สร้างเสร็จปี พ.ศ.สามารถใช้งานได้อีกประมาณ.....ปี

- ๒) ส้วมแบบ.....จำนวน.....หลัง.....ที่
วัสดุส่วนใหญ่ที่ใช้ก่อสร้าง (ตึก ไม้ ครึ่งตึกครึ่งไม้ วัสดุท้องถิ่น เช่น
โครงไม้ไผ่มุงแฝก ฯลฯ ระบุ)
สภาพ (พร้อมใช้งาน ต้องซ่อมแซม ระบุ).....
สร้างเสร็จปี พ.ศ.สามารถใช้งานได้อีกประมาณ.....ปี

๒.๒.๕ บ้านพัก

- ๑) บ้านพักครู จำนวน.....หลัง ครูในบ้านพักปัจจุบัน.....คน
- แบบ.....จำนวน.....หลัง.....หน่วย
วัสดุส่วนใหญ่ที่ใช้ก่อสร้าง (ระบุ).....
สภาพ (พร้อมใช้งาน ต้องซ่อมแซม ระบุ).....
สร้างเสร็จปี พ.ศ.สามารถใช้งานได้อีกประมาณ.....ปี
 - แบบ.....จำนวน.....หลัง.....หน่วย
วัสดุส่วนใหญ่ที่ใช้ก่อสร้าง (ระบุ).....
สภาพ (พร้อมใช้งาน ต้องซ่อมแซม ระบุ).....
สร้างเสร็จปี พ.ศ.สามารถใช้งานได้อีกประมาณ.....ปี
- ๒) บ้านพัก/หอพักนักเรียน จำนวน.....หลัง นักเรียนในหอพักปัจจุบัน.....คน
- แบบ.....จำนวน.....หลัง.....หน่วย
วัสดุส่วนใหญ่ที่ใช้ก่อสร้าง (ระบุ).....
สภาพ (พร้อมใช้งาน ต้องซ่อมแซม ระบุ).....
สร้างเสร็จปี พ.ศ.สามารถใช้งานได้อีกประมาณ.....ปี
 - แบบ.....จำนวน.....หลัง.....หน่วย
วัสดุส่วนใหญ่ที่ใช้ก่อสร้าง (ระบุ).....
สภาพ (พร้อมใช้งาน ต้องซ่อมแซม ระบุ).....
สร้างเสร็จปี พ.ศ.สามารถใช้งานได้อีกประมาณ.....ปี
 - แบบ.....จำนวน.....หลัง.....หน่วย
วัสดุส่วนใหญ่ที่ใช้ก่อสร้าง (ระบุ).....
สภาพ (พร้อมใช้งาน ต้องซ่อมแซม หมดสภาพ ระบุ).....
สร้างเสร็จปี พ.ศ.สามารถใช้งานได้อีกประมาณ.....ปี
- ๓) บ้านพักลูกจ้าง จำนวน.....หลัง ลูกจ้างในบ้านพักปัจจุบัน.....คน
- แบบ.....จำนวน.....หลัง.....หน่วย
วัสดุส่วนใหญ่ที่ใช้ก่อสร้าง (ระบุ).....
สภาพ (พร้อมใช้งาน ต้องซ่อมแซม ระบุ).....
สร้างเสร็จปี พ.ศ.สามารถใช้งานได้อีกประมาณ.....ปี
 - แบบ.....จำนวน.....หลัง.....หน่วย
วัสดุส่วนใหญ่ที่ใช้ก่อสร้าง (ระบุ).....
สภาพ (พร้อมใช้งาน ต้องซ่อมแซม หมดสภาพ ระบุ).....
สร้างเสร็จปี พ.ศ.สามารถใช้งานได้อีกประมาณ.....ปี

๓.๒ จำนวนนักเรียนย้อนหลัง ๕ ปี

ปีที่	ปีการศึกษา	จำนวนนักเรียน			หมายเหตุ
		ชาย	หญิง	รวม	
๑					
๒					
๓					
๔					
๕					

๓.๓ คาดคะเนจำนวนนักเรียน ๕ ปีข้างหน้า จากหลักฐานทะเบียนราษฎร

ปีที่	ปีการศึกษา	จำนวนนักเรียน			หมายเหตุ
		ชาย	หญิง	รวม	
๑					
๒					
๓					
๔					
๕					

๔. จำนวนครูและบุคลากรทางการศึกษา เกณฑ์อัตรากำลังครู

๔.๑ จำนวนครูและบุคลากรทางการศึกษา

ที่	ชื่อ-สกุล	ตำแหน่ง	วุฒิ	วิชาเอก	ทำหน้าที่	หมายเหตุ

๔.๒ เกณฑ์อัตรากำลังครู

เกณฑ์ ก.ค.ศ. มีครูได้.....คน เกิน.....คน ขาด.....คน

๕. ข้อมูลคุณภาพการศึกษา

๕.๑ แนบข้อมูลผลสัมฤทธิ์ทางการเรียนของนักเรียน

๕.๒ แนบผลการประเมินภายใน (๑๘ มาตรฐาน)

๕.๓ แนบผลการประเมินภายนอก (สมศ.)

๖. ข้อมูลที่เกี่ยวข้องอื่น ๆ (ถ้ามี)

.....
.....
.....

ผู้รายงาน.....
(.....)

ตำแหน่งผู้อำนวยการโรงเรียน.....

วันที่.....เดือน.....พ.ศ.

หมายเหตุ กรณีสถานศึกษาไม่มีนักเรียนหรือบุคลากร ให้ สพท. เป็นผู้ดำเนินการทุกชั้นตอน

แบบสรุปผลการรับฟังความคิดเห็นของผู้ปกครองและชุมชน กรณีเลิกสถานศึกษาขั้นพื้นฐาน

ชื่อสถานศึกษา.....ตำบล.....อำเภอ.....

จังหวัด.....สำนักงานเขตพื้นที่การศึกษา.....

ด้วยคณะกรรมการสถานศึกษาขั้นพื้นฐาน โรงเรียน.....มีมติเห็นชอบ

ให้เลิกสถานศึกษาขั้นพื้นฐานในคราวประชุม ครั้งที่...../.....เมื่อวันที่.....

และดำเนินการรับฟังความคิดเห็นของผู้ปกครองและชุมชน เข้าร่วมแสดงความคิดเห็นและลงมติดังนี้

๑. ผู้ปกครองนักเรียนในเขตบริการ.....ครอบครัว

๒. ผู้เข้าร่วมประชุมแสดงความคิดเห็น.....คน (ครอบครัวละ ๑ คน)

๒.๑ เลิกสถานศึกษา.....คน คิดเป็นร้อยละ.....

๒.๒ ไม่เลิก.....คน คิดเป็นร้อยละ.....

สรุปความคิดเห็น.....

.....
.....
.....
.....
.....

ลงชื่อ.....

ประธานกรรมการสถานศึกษาขั้นพื้นฐาน

หมายเหตุ กรณีสถานศึกษาไม่มีนักเรียนหรือบุคลากร ให้ สพท. เป็นผู้ดำเนินการทุกขั้นตอน

ด้านหน้า

บัตรแสดงความคิดเห็น		เลขที่.....
การเลิกสถานศึกษาโรงเรียน.....		
ชื่อ-สกุล.....		
สถานภาพ	<input type="checkbox"/> ผู้ปกครอง	<input type="checkbox"/> ชุมชน
ความคิดเห็น	<input type="checkbox"/> เลิก	
	<input type="checkbox"/> ไม่เลิก	
ลายมือชื่อ.....		
...../...../.....		

ด้านหลัง

ตราโรงเรียน
ลายมือชื่อ.....
ประธานคณะกรรมการสถานศึกษาขั้นพื้นฐาน